



T.C. ONDOKUZ MAYIS ÜNİVERSİTESİ



2015 BİRİM FAALİYET RAPORU

DİŞ HEKİMLİĞİ FAKÜLTESİ

İçindekiler

SUNUŞ.....	1
I- GENEL BİLGİLER.....	2
A. Misyon ve Vizyon	3
1. Misyon (Özgörev)	3
2. Vizyon (Özgörüő).....	3
B. Yetki, Görev ve Sorumluluklar	4
C. Birime İliőkin Bilgiler.....	5
1. Fiziksel Yapı.....	5
2. Teőkilat Őeması	10
3. Bilgi ve Teknolojik Kaynaklar	11
4. İnsan Kaynakları.....	12
5. Sunulan Hizmetler.....	16
6. Yönetim ve İç Kontrol Sistemi	21
II- AMAÇ VE HEDEFLER	21
A. Birimin Amaç ve Hedefleri.....	21
1. Stratejik Amaç ve Hedefler	21
III. FAALİYETLERE İLİŐKİN BİLGİ VE DEĞERLENDİRMELER.....	22
A. Mali Bilgiler	22
1. Bütçe Uygulama Sonuçları	22
2. Temel Mali Tablolara İliőkin Açıklamalar	23
B. Performans Bilgileri.....	24
1. Faaliyet ve Proje Bilgileri	24
2. Performans Sonuçları Tablosu	26
3. Performans Sonuçlarının Deđerlendirilmesi	28
IV. KURUMSAL KABİLİYET VE KAPASİTENİN DEĞERLENDİRİLMESİ.....	29
A. Üstünlükler	29
B. Zayıflıklar	29
C. Deđerlendirme	29
V. ÖNERİ VE TEDBİRLER	30
VI. İÇ KONTROL GÜVENCE BEYANI.....	31
İÇ KONTROL GÜVENCE BEYANI EK TABLOSU.....	32

SUNUŞ

Gelişen teknoloji ve bilimdeki ilerlemelerle birlikte her alanda olduğu gibi Diş Hekimliği uygulama alanlarında da önemli değişimler meydana gelmekte ve Diş Hekimliği Fakülteleri bu gelişmeleri toplumumuza ve eğitim sistemine uyarlamada öncülük etmektedirler. Ondokuz Mayıs Üniversitesi Diş Hekimliği Fakültesi de, hem hekimlik ve koruyucu hekimlik uygulama alanlarında hem de lisans, uzmanlık eğitimi ve doktora eğitimi süreçlerinde evrensel standartlara ulaşma kararlılığındadır. Eğitim öncelikli bir bakış açısıyla bakıldığında Fakültemizin ana hedefi; lisans, doktora ve uzmanlık eğitimi niteliğinin artırılmasıdır. Toplum sağlığına sunulacak katkı düşünüldüğünde ise Fakültemizin önüne koyduğu hedef; tüm uzmanlık branşları ve koruyucu hekimlik uygulamalarında ilimizdeki diş hekimliği hizmetlerinin niteliğinin artırılmasında önderlik etme şeklinde belirlenmiştir. Eğitim ve sağlık hizmet uygulamalarına ilaveten ülkemizin uluslararası bilim arenasında yerini güçlendirecek araştırma faaliyetlerinin sayı ve niteliğinin artırılması da yine öncelikli hedeflerimiz arasındadır.

Bugüne kadar olduğu gibi bundan sonra da, Ondokuz Mayıs Üniversitesi Diş Hekimliği Fakültesi olarak yukarıda belirtilen hizmet ve faaliyet alanlarında azimle yolumuza devam inanç ve kararlılığımızdır.

Prof.Dr. Hikmet AYDEMİR
Dekan

I- GENEL BİLGİLER

Diş Hekimliği Fakültesi; 3 Temmuz 1992 tarihinde T.B.M.M.' de kabul edilen “Yüksek Öğretim Kurumları Teşkilatı hakkında 41 Sayılı Kanun Hükmünde Kararnamenin Değiştirilerek Kabulüne Dair 2809 Sayılı Kanunun ile 78 ve 190 sayılı Kanun hükmünde kararnamelerde değişiklik yapılması hakkında Kanun” ile kurulmuştur.

1993-1994 Eğitim-Öğretim yılında 30+2 öğrenci alarak, 1 Profesör, 1 Doçent, 3 Yardımcı Doçent, 14 Araştırma Görevlisi olmak üzere 19 Öğretim Elemanı kadrosu ile Eğitim ve Öğretime başlamıştır. Hasta kabulüne ise aynı yıl 15 adet diş ünitenin oluştuğu klinikte başlamıştır.

Diş Hekimliği Fakültesi 1993-1994 öğretim yılı başında; daha önce Rektörlük Binası, Mediko-Sosyal, Enstitü, Ayniyat deposu ve hemşire lojmanı olarak kullanılan binada eğitim öğretime başlamıştır. Halen aynı binada hizmet vermeye devam etmektedir.

Yükseköğretim Kurulu Başkanlığının 16.09.1994 tarih ve B.30.0.EÖB.0.00.00.03.02-03-1195-21791 sayılı yazısı ile YÖK Yürütme Kurulunun 12.09.1994 tarihli toplantısında Üniversitemiz Sağlık Bilimleri Enstitüsü bünyesinde Enstitülerinin Teşkilat ve İşleyiş Yönetmeliğinin 4. maddesi uyarınca Periodontoloji, Ortodonti, Ağız Diş Çene Hastalıkları ve Cerrahisi Anabilim Dallarında Doktora Programları açılmıştır. 1998 yılında Diş Hastalıkları ve Tedavisi Anabilim Dalında, 2000 yılında Oral Diagnoz ve Radyoloji Anabilim Dalı ile Protetik Diş Tedavisi Anabilim Dalında ve 2005 yılında da Pedodonti Anabilim Dalında Doktora Programı açılmıştır.

Diş Hekimliği Fakültesi Döner Sermaye İşletmesi 2 Mayıs 1994 tarihli Maliye Bakanlığının onayı ile 29 Haziran 1994 tarih ve 21975 sayılı Resmi Gazetede yayımından sonra faaliyete geçmiştir.

Tıp ve Diş Hekimliğinde Uzmanlık Eğitimi Yönetmeliği çerçevesinde ilk olarak 2012 yılında uzmanlık öğrencisi olarak eğitime başlamıştır.

A. Misyon ve Vizyon

1. Misyon (Özgörev)

Ondokuz Mayıs Üniversitesi Diş Hekimliği Fakültesi; Üniversitemiz ilke ve değerleri doğrultusunda ulusal ve evrensel sorunlara duyarlı, analitik düşünce yeteneğine sahip, eleştirel düşünebilen, girişimci, yenilikçi, bilgiye ulaşmayı, kullanmayı ve paylaşmayı öğrenmiş , mesleki bilgi, beceri ve modern diş hekimliği teknolojisini kullanma açısından tam donanımlı, multidisipliner yaklaşım gösterebilen, koruyucu uygulamaları ve kontrolleri tutum haline getirebilmiş ve etik değerlere sahip ve kendisinin farkında olan lisans ve doktora düzeyinde mutlu, yetkin diş hekimleri yetiştiren, ulusal ve uluslararası düzeyde kabul gören özgün araştırmalar yaparak bilime katkıda bulunan, mezuniyet sonrası eğitimler ve kurslar düzenleyerek, diş hekimlerine güncel mesleki bilgiler sunan, öğrencileri ile iletişimi güçlü, birbirine sevgi ve saygıyla yaklaşan, hastalarının ve meslektaşlarının haklarına saygı gösteren bir Diş Hekimliği Fakültesi olmayı kendisine temel görev sayar.

2. Vizyon (Özgörüş)

Evrensel değerler çerçevesinde nitelikli eğitim-öğretim veren, akademik alanda gerçekleştirdiği özgün araştırmalarla bilime katkıda bulunan ve saygın akademisyenler yetiştiren, ağız-diş sağlığı klinik tedavi hizmetlerinin niteliğini sürekli arttırarak ve bu alanda gereksinim ve sorunlara uluslararası standartlarda yanıt verebilen; öğrenci, hasta ve çalışan memnuniyetini yaratmadaki kararlılığı, üstün nitelikli ekibi ve çağdaş altyapısı, öncü uygulamalarıyla; Türkiye'ye model oluşturmayı ve dünyada referans gösterilen akademik sağlık kurumlarından biri olmayı hedeflemektedir.

B. Yetki, Görev ve Sorumluluklar

2547 Sayılı Yükseköğretim Kanunu ve Üniversitemiz Eğitim- Öğretim ve Sınav Yönetmeliđi ile Fakóltemiz Eğitim-Öğretim ve Sınav Yönergesi çerçevesinde lisans Eğitim– Öğretim yürütölmektedir.

5018 Sayılı Kanun çerçevesinde Mali işlemler yürütölmektedir.

2547 Sayılı Kanun ile 657 Sayılı Kanunlar ve bu konulara dayalı çıkarılan yönetmelikler çerçevesinde Akademik ve İdari personelin özlük işleri yürütölmektedir.

2547 Sayılı Kanun ve bu kanunun 58. Maddesi çerçevesinde çıkarılan Döner Sermaye İşletmeleri Yönetmeliđi çerçevesinde Döner Sermaye faaliyetleri yürütölmektedir.

Mevzuata uygun olmayan bir işlem yapmamak için diđer yasa ve yönetmelikler günü gününe takip edilip işlemler buna göre yapılmaktadır.

2914 Sayılı Yükseköğretim Personel Kanununa göre Öğretim Üyelerinin ders ve ek ders görevlendirmeleri yürütölmektedir.

Eğitim-öğretim faaliyetleri “Diş Hekimliđi Fakóltesi Eğitim-Öğretim ve Sınav Yönergesi” doğrultusunda yürütölmektedir.

C. Birime İlişkin Bilgiler

1. Fiziksel Yapı

Diş hekimliği Fakültesinin fiziki alanları incelendiğinde mevcut durum şöyledir;

Lisans öğrencilerine teorik derslerin anlatıldığı yaklaşık kapasitesi 105-120 kişilik 4 derslik ve kapasiteleri 30 kişilik 3 olmak üzere toplam 7 adet derslik vardır. Dersliklerimiz fakülte binası içerisinde bulunmakta ve bu yedi derslikte de barkovizyon cihazı bulunmaktadır. Bina dışında, Tıp Fakültesi amfisinden temin edilen 216 kişilik Farabi Amfisi (2.3.4.ve 5. Sınıfların dersleri için) kullanılmaktadır.

Ayrıca öğrencilerimizin yararlanabileceği internet bağlantılı 11 bilgisayarın bulunduğu bir bilgisayar laboratuvarı, kütüphane ve okuma salonu mevcuttur.

Diş hekimliği eğitiminde önemli bir yeri olan laboratuvarların durumu incelendiğinde preklinik eğitiminde kullanılan 3 adet laboratuvar olduğu görülmektedir. Öğrenci sayısına göre laboratuvar kapasiteleri yeterlidir.

Klinik öncesi ve klinik eğitimi alan öğrencilerin klinik kıyafetlerini giymek üzere kullandığı 1 kız öğrenci ve 1 erkek öğrenci soyunma odası mevcuttur. Ayrıca Sağlık Hizmetleri Meslek yüksekokulu öğrencileri için 1 adet soyunma odası mevcuttur.

Diş hekimliği fakültesi öğrencilerinin kusursuz yetişmesi ve topluma hizmet edebilmesi için önemli eğitim alanlarından olan kliniklerin, dershanelerin ve öğretim üyesi ofislerinin yeterli olduğu söylenemez. Her öğretim üyesinin ofisinde tüm mobilya aksamaları değişerek daha düzgün ve estetik bir görünüm sağlanmış olup, fonksiyonel olarak da daha kullanışlı bir konuma gelmiştir. Son yıllarda artan lisans öğrencisi sayısı ile birlikte uzmanlık sınavı sonrası eğitimlerine başlayan uzmanlık öğrencilerimiz de düşünüldüğünde kliniklerin fiziki kapasitesi yetersiz kalmaktadır. Buna rağmen her Anabilim Dalının öğrenci klinik uygulamalarını yaptığı ve hastalara hizmet verdiği birer kliniğe ilaveten bir adet de Fakültemizin şehir ayağı olacak şekilde bir poliklinik hizmete sokulmuştur. 8 diş ünitesinden oluşan bu poliklinikte asistan doktorlar, öğretim üyeleri ve multidisipliner klinik uygulama öğrencileri hizmete devam etmektedir.

1.1. Taşınmazlar**1.1.1. Mekânların Hizmet Alanlarına Göre Dağılımı**

I.C.1-1.1.2

Kapalı Alan (m ²)											Açık Alan (m ²)
Eğitim (m ²)	Sağlık (m ²)	Barınma (m ²)	Beslenme (m ²)	Kültür (m ²)	Spor (m ²)	Akademik Personel Çalışma Ofisi (m ²)	İdari Personel Çalışma Ofisi (m ²)	Depo, Arşiv, Tesis vb. (m ²)	Diğer	Toplam Kapalı Alan (m ²)	
1.360,00	3.398,00		176,00	62,00		1.440,00	768,00	1.483,00	3.313,00	12.000,00	

1.2. Eğitim Alanları**1.2.1. Eğitim Alanı Sayıları**I.C.1-
1.2.1

Eğitim Alanı	Kapasitesi	Kapasitesi	Kapasitesi	Kapasitesi	Kapasitesi	Kapasitesi	Toplam
	0-50 Kişilik Alan Sayısı	51-75 Kişilik Alan Sayısı	76-100 Kişilik Alan Sayısı	101-150 Kişilik Alan Sayısı	151-250 Kişilik Alan Sayısı	251-Üzeri Kişilik Alan Sayısı	
Amfi					1		1
Sınıf	3			4			7
Atölye							0
Diğer (.....)							0
Laboratuvarlar	Eğitim Laboratuvarları	2					2
	Sağlık Laboratuvarları	3					3
	Araştırma Laboratuvarları	1					1
	Diğer (.....)						0
TOPLAM	9	0	0	4	1	0	14

1.2.2. Eğitim Alanlarının Dağılımı

I.C.1-
1.2.2

Eğitim Alanı	Kapasitesi	Kapasitesi	Kapasitesi	Kapasitesi	Kapasitesi	Kapasitesi	Toplam (m ²)
	0-50 Kişilik Alanların Toplam (m ²)'si	51-75 Kişilik Alanların Toplam (m ²)'si	76-100 Kişilik Alanların Toplam (m ²)'si	101-150 Kişilik Alanların Toplam (m ²)'si	151-250 Kişilik Alanların Toplam (m ²)'si	251-Üzeri Kişilik Alanların Toplam (m ²)'si	
Amfi					236,00		236,00
Sınıf	108,00			384,00			492,00
Atölye							0,00
Diğer (.....)							0,00
Laboratuvarlar	Eğitim Laboratuvarları	216,00					216,00
	Sağlık Laboratuvarları	370,00					370,00
	Araştırma Laboratuvarları	46,00					46,00
	Diğer (.....)						0,00
TOPLAM	740,00	0,00	0,00	384,00	236,00	0,00	1.360,00

1.2.3. Engelli Bireyler İçin Var Olan Olanaklar

I.C.1-
1.2.5

Düzenlemenin Bulunduğu Yer Adı	Rampa Sayısı	Asansör Sayısı	Özel Tuvalet Sayısı	Uygun Kapı ve Girişleri	Uygun Kaldırım ve Girişleri	Uygun Yüksekliklerde Kontrol Düğmeleri	Uygun Sınıflar	Merdivenlerde Rampa	Merdivenlerde Tırabzan	Tekerlekli İskemle	Merdiven Başlarında Kat ve Yön Gösteren Kabartma Yazı	Engellilere Uygun Otopark	...
Dış Hekimliği Fakültesi	2	1	2										
TOPLAM	2	1	2	0	0	0	0	0	0	0	0	0	0

1.3. Sosyal Alanlar

1.3.1. Yemekhaneler, Kantin / Kafeteryalar

I.C.1-1.3.1

		Adet	Kapalı Alanı (m ²)	Kapasite (Kişi)	2015 Yılında İyileştirme Yapılan Yemekhane, Kantin/Kafeterya Sayısı	2015 Yılında Yapılan İyileştirme ile İlgili Açıklama
Yemekhane	Öğrenci Yemekhanesi					
	Personel Yemekhanesi					
	Ortak (Personel ve Öğrenci)					
Kantin / Kafeteryalar		2	176	130		
Diğer (.....)*						
TOPLAM		2	176	130	0	

1.3.2. Toplantı ve Konferans Salonları

I.C.1-1.3.3

Kapasite (Kişi Sayısı)	Toplantı Salonu		Konferans Salonu		Toplam (Adet)	Toplam (m ²)	2015 Yılında İyileştirme Yapılan Toplantı/ Konferans Salonu Sayısı	2015 Yılında İlave Yapılan Toplantı/ Konferans Salonu Sayısı	2015 Yılında Yapılan İyileştirme ve İlave Alanlarla İlgili Açıklama
	Adet	m ²	Adet	m ²					
0-50					0,00	0,00	2		
51-75			1,00	62,00	1,00	62,00			
76-100					0,00	0,00			
101-150					0,00	0,00			
151-250					0,00	0,00			
251-Üzeri					0,00	0,00			
TOPLAM	0,00	0,00	1,00	62,00	1,00	62,00	2	0	

1.4. Hizmet Alanları

I.C.1-1.4.1

Hizmet Alanları	Ofis Sayısı	Alan (m ²)	Kullanan Kişi Sayısı	2015 Yılında İyileştirme Yapılan Hizmet Alanı Sayısı	2015 Yılında İlave Yapılan Hizmet Alanı Sayısı	2015 Yılında Yapılan İyileştirme ve İlave Alanlarla İlgili Açıklama
Akademik Personel Hizmet Alanları	48	1440	60			
İdari Personel Hizmet Alanları	24	768	54			
TOPLAM	72	2208	114	0	0	

1.5. Hastane Alanları**1.5.1. Dış Hekimliği Hastanesinin Alanları**

I.C.1-1.5.2

Birim Adı	Adet	Alan (m ²)	2015 Yılında İyileştirme Yapılan Hizmet Alanı Sayısı	2015 Yılında Yapılan İyileştirme İle İlgili Açıklama
Ameliyathane	1	236,00		
Klinik	9	2.412,00		
Laboratuvar (Öğ.Uyg.Lab)	2	340,00		
Laboratuvar (Arş. Lab)	1	46,00		
Laboratuvar (Sağlık Hiz. Lab)	3	84,00		
Radyoloji Alanı	1	195,00		
Sterilizasyon Alanı	1	85,00		
Çamaşırhane				
Teknik Servis	1	50,00		
Kompresör Odası ve Kazan Dairesi	1	40,00		
Eşanjör dairesi	1	80,00		
TOPLAM	21	3.568,00	0	

1.6. Ambar ve Arşiv Alanları

I.C.1-1.6.1

	Adet	Alan (m ²)	2015 Yılında Yapılan İyileştirme ve İlave Alanlarla İlgili Açıklama
Ambar Alanları			
Arşiv Alanları	1	40,00	
Depo, Hangar ve Çeşitli Tamirat Atölyeleri	4	1.443,00	
TOPLAM	5	1.483,00	

2. Teşkilat Şeması

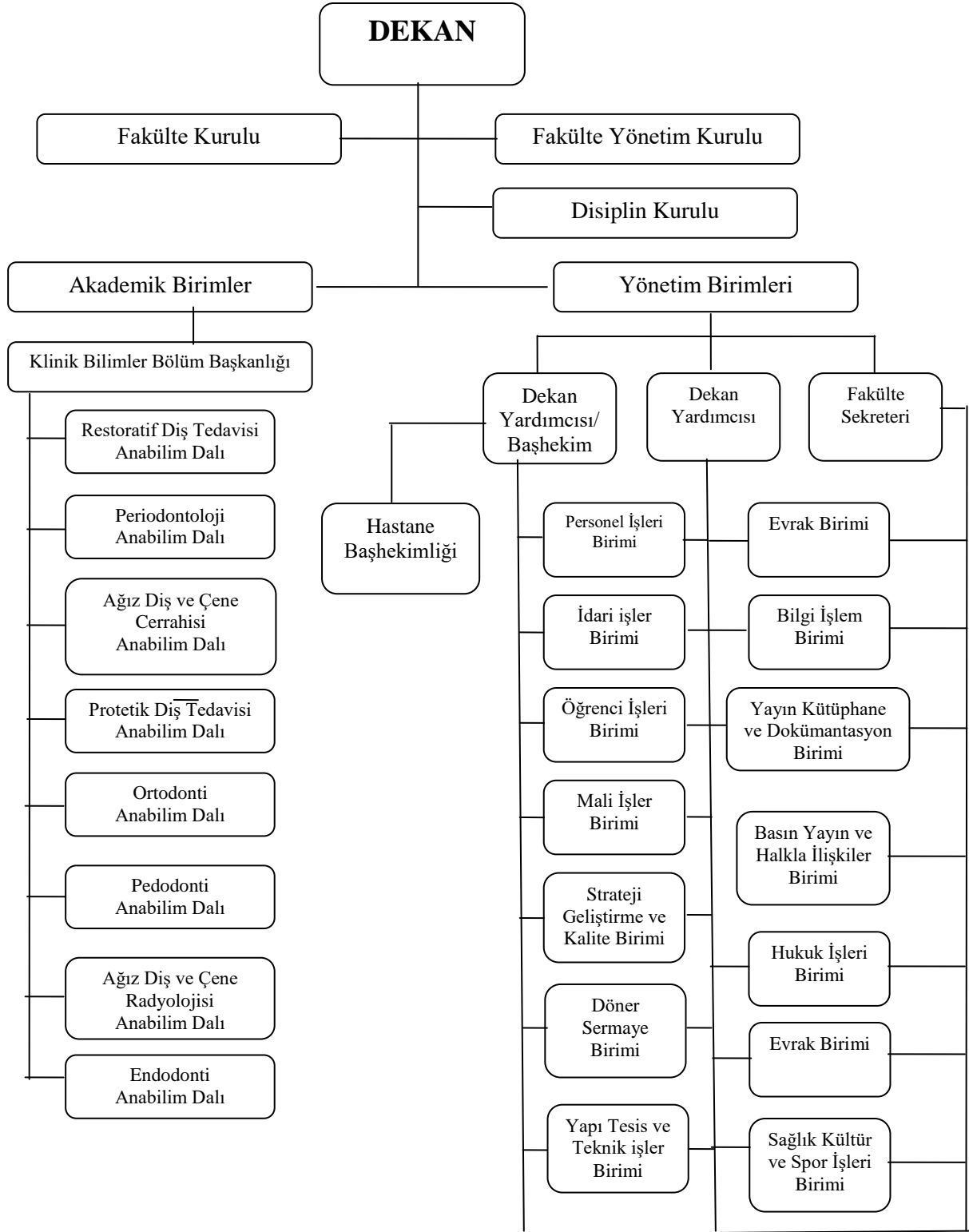

3. Bilgi ve Teknolojik Kaynaklar

Fakültede her türlü bilgiye ulaşabilmek için tüm teknolojik imkânlar kullanılmaktadır. Her öğretim üyesinin internet bağlantılı bir bilgisayarı bulunmaktadır. Ayrıca bütün sınıflarda bilgisayar destekli görüntü cihazları ile ders yapılmaktadır. Anabilim Dalı kliniklerinde her dış ünitenin başında otomasyona bağlı bir bilgisayar ile hasta hizmeti verilmektedir. Ayrıca cone-beam tomografi ve cad cam teknolojileri de fakültemizde mevcut olup, etkin bir şekilde kullanılmaktadır.

3.1. Teknolojik Kaynaklar

3.1.1. Teknolojik Kaynaklar ve Diğer Kaynaklar

I.C.1-3.1.3

Teknolojik Kaynaklar	2014 Yıl Sonu İtibariyle Teknolojik Kaynak Sayısı (Adet)	2015 Yılında Satın Alınan Teknolojik Kaynak Sayısı (Adet)	2015 Yıl Sonu İtibariyle Teknolojik Kaynak Sayısı (Adet)
Masaüstü Bilgisayar	271	15	286
Dizüstü Bilgisayar	11	6	17
Tablet Bilgisayar	3	1	4
Cep Bilgisayarı			
Projeksiyon	22		22
Slayt Makinesi			
Akıllı Tahta			
Mikroskoplar	31		31
*Çok Fonksiyonlu Yazıcı	4		4
Yazıcı	67	4	71
Fotokopi Makinesi	4		4
Tarayıcılar	7	7	14
Faks	2		2
Sunucular			
Yazılımlar			
Tepegöz	4		4
Episkop			
Barkot Okuyucu	41		41
Baskı Makinesi	1		1
Fotoğraf Makinesi	14		14
Kameralar	35		35
Televizyonlar	20		20
Müzik Setleri			
Diğer			
TOPLAM	537	33	570

234-2015 Yılı Dış Hekimliği Fakültesi Birim Faaliyet Raporu

Açıklama:

* Yazıcı özelliğine ek olarak Tarayıcı / Fotokopi / Faks Makinası özelliklerinden en az birine daha sahip cihazlar bu kapsamda değerlendirilmiştir.

3.2. Kütüphanelere İlişkin Bilgi ve Sayısal Veriler

3.2.1. Kütüphane Bilgileri

I.C.1-3.2.1

Kütüphanenin Bulunduğu Yerleşke	Kütüphane Adı	Alan (m ²)	2015 Yılında Yapılan İyileştirme (Donanımsal) ve İlave Alanlarla (m ² olarak) İlgili Açıklama
Kurupelit	Dış Hekimliği Kütüphanesi	110	

3.2.2. Birim Kütüphanelerinin Kaynakları

I.C.1-3.2.3

Birim Kütüphaneleri	Kitap	Sürelî Yayın	Tez	Dijital veya Görsel Yayınlar
Dış Hekimliği Kütüphanesi	795	1336	100	

4. İnsan Kaynakları

I.C.1-4

Personel Sınıfı	2014 Yılı	2015 Yılı	2015 Yılı'nın Önceki Yıla Göre Artış ve Azalışı (%)
Akademik Personel	101	97	-4%
Yabancı Uyruklu Akademik Personel			
İdari Personel	55	54	-2%
Sözleşmeli İdari Personel			
İşçi	72	74	3%
TOPLAM	228	225	-1%

4.1. Akademik Personel**4.1.1 Akademik Personelin Kadro ve İstihdam Şekline Göre Dağılımı**

I.C.1-4.1.1

BİRİMİ	Profesör	Doçent	Yrd. Doç.	Öğr. Gör.	Arş. Gör.	Okutman	Uzman	Eğit. Öğr. Pl.	Genel Toplam
Dış Hekimliği Fakültesi	16	28	15		37		1		97

4.1.2 Akademik Personelin Yaş İtibariyle Dağılımı

I.C.1-4.1.2

	20-30 Yaş	31-40 Yaş	41-50 Yaş	51-60 Yaş	61- Üzeri Yaş
Kişi Sayısı	41	33	19	4	
Yüzde	42%	34%	20%	4,12%	

4.1.3 Yıllara Göre Akademik Personel Sayısı

I.C.1-4.1.6

UNVAN	Profesör	Doçent	Yrd.Doç.	Öğr.Gör.	Arş.Gör.	Uzman	Okutman	Eğit.Öğr.PI	Genel Toplam
YILLAR									
2014	16	26	16		42	1			101
2015	16	28	15		37	1			97
2014 Yılına Göre 2015 Yılındaki Değişim (%)	0%	8%	-6%		-12%	0%			-4%

4.2. İdari Personel

4.2.1 İdari Personelin Hizmet Sınıflarına Göre Dağılımı

I.C.1-4.2.1

Hizmet Sınıfı	Kadrosu Biriminizde Olan Personel Sayısı			Fiilen Çalışan Personel Sayısı		
	K	E	Toplam	K	E	Toplam
Genel İdari Hizmetler	5	17	22	8	19	27
Teknik Hizmetler Sınıfı	1	4	5	2	2	4
Sağlık Hizmetleri Sınıfı	11	9	20	9	8	17
Eğitim ve Öğretim Hizmetleri Sınıfı			0			0
Avukatlık Hizmetleri Sınıfı			0			0
Din Hizmetleri Sınıfı			0			0
Yardımcı Hizmetler Sınıfı	2	3	5	2	4	6
TOPLAM	19	33	52	21	33	54

4.2.1.1. İdari Personelin Ünvana Göre Dağılımı

I.C.1-4.2.1.1

Unvan Dağılımı	Mevcut Kadrolar	Dolu Kadrolar	Fiilen Görev Yapanlar
Fakülte Sekreteri		1	1
Hastane Müdürü		1	0
Hastane Müdür Yardımcısı		1	0
Şef		1	0
Bilgisayar İşletmeni		11	11
Memur		6	5
Tekniker		4	1
Teknisyen		2	1
Sağlık Teknikeri		7	4
Sağlık Teknisyeni		9	7
Hemşire		3	3
Teknisyen Yardımcısı		1	0
Şoför		1	0
Hasta Bakıcı		1	1
Hizmetli		3	3
TOPLAM	0	52	37

4.2.2. İdari Personelin Eğitim Durumu

I.C.1-4.2.3

	İlköğretim	Lise	Ön Lisans	Lisans	Y.L. ve Dokt.
Kişi Sayısı	3	17	19	12	3
Yüzde	5,56%	31,48%	35,19%	22,22%	5,56%

4.2.3. İdari Personelin Hizmet Süresi

I.C.1-4.2.4

	1 Yıldan Az	1 – 5 Yıl	6 – 10 Yıl	11 – 15 Yıl	16 – 20 Yıl	21 – 25 Üzeri	26-30 Yıl	31 Yıl ve Üzeri
Kişi Sayısı	1	4	11	1	9	13	10	5
Yüzde	1,85%	7,41%	20,37%	1,85%	16,67%	24,07%	18,52%	9,26%

4.2.4. İdari Personelin Yaş İtibariyle Dağılımı

I.C.1-4.2.5

	20 Yaş altı	21-30 Yaş	31-40 Yaş	41-50 Yaş	51-60 Yaş	60- Üzeri
Kişi Sayısı		8	13	18	12	3
Yüzde		14,81%	24,07%	33,33%	22,22%	5,56%

4.2.5. Diğer Pozisyonlarda Çalışan Personel Sayıları

I.C.1-4.2.6

Pozisyon	Kişi Sayısı
Sürekli İşçi	
4/B li Sözleşmeli	
4/C li Sözleşmeli	
Hizmet Alımı	74
TOPLAM	74

5. Sunulan Hizmetler

Fakültemizde sunulan hizmetleri üç ana başlık altında toplamak mümkündür.

- 1.Eğitim Öğretim Hizmetleri
- 2.Tedavi Edici Hizmetler ve Koruyucu Hekimlik Uygulamaları
- 3.Bilimsel Çalışmalar ve Araştırma Faaliyetleri

5.1. Eğitim Hizmetleri

Fakültemizde lisans ve lisansüstü düzeyde eğitim-öğretim sürdürülmektedir. Eğitim hizmeti verilen öğrenci grubuna son yılda Diş Hekimliğinde Uzmanlık Sınavı (DUS) ile gelen DUS öğrencileri ve Öğretim Üyesi Yetiştirme Programı (ÖYP) ile öğrenim gören doktora öğrencileri de katılmıştır. ÖYP ve DUS ile gelen öğrencilerden sonra Doktora Programından faydalanan öğrenci sayısında azalma izlenmiştir.

Lisans eğitim-öğretimi 5 yıldır. İlk üç yılda temel bilimler ve temel tıp dersleri alan öğrencilerimiz ayrıca klinik öncesi eğitimi de tamamlamaktadırlar. 3. Sınıfta gözlemci öğrenci olarak kliniklerle tanışan öğrencilerimiz, 4. ve 5. sınıflarda ağırlıklı olarak kliniklerde klinik uygulama ve klinik stajı derslerini alarak Diş Hekimi olarak yetişmektedirler. 2014-2015 eğitim-öğretim döneminden itibaren Entegre Sistem' e geçilmiştir. 1. Sınıflar bu sistemde okumaktadır.

Fakültemizde toplam sekiz Anabilim Dalında lisansüstü eğitim-öğretim sürdürülmektedir. Öğrencilerin idari hizmetleri Sağlık Bilimleri Enstitüsünce yürütülmekte olup, eğitim-öğretim hizmetleri Fakültemizce sürdürülmektedir. 2015 yılında 61 doktora öğrencisi bulunmaktadır. Bu sayıya doktora öğrencilerimizle birlikte öğrenim gören 57 Diş Hekimliğinde Uzmanlık Sınavı (DUS) sonrası aramıza katılan DUS öğrencileri ve Öğretim Üyesi Yetiştirme Programı (ÖYP) ile öğrenim gören 5 Araştırma Görevlisi bulunmaktadır.

5.1.1. Eğitim-Öğretim Verilen Programlar

I.C.1-5.1.1

Birim Adı:	Diş Hekimliği Fakültesi
Sıra No	Program Adı
1	Klinik Bilimler Bölümü (Ö.Ö)

5.1.2. Eğitim-Öğretim Birimi Öğrenci SayılarıI.C.1-
5.1.2

I. Öğretim			II. Öğretim			Uzaktan Eğitim			Genel Toplam		
K	E	Toplam	K	E	Toplam	K	E	Toplam	K	E	Toplam
329	277	606			0			0	329	277	606

5.1.3. Engelli Öğrenci SayılarıI.C.1-
5.1.3

I. Öğretim			II. Öğretim			Uzaktan Eğitim			Genel Toplam		
K	E	Toplam	K	E	Toplam	K	E	Toplam	K	E	Toplam
		0			0			0			0

5.1.4. Sınıflara Göre Öğrenci Dağılımı

I.C.1-5.1.4

Hazırlık	1. Sınıf	2. Sınıf	3. Sınıf	4. Sınıf	5. Sınıf	6. Sınıf	Toplam
5	111	129	124	121	116		606

5.1.5. Yabancı Dil Hazırlık Sınıfı Öğrenci Sayıları

I.C.1-5.1.5

I. Öğretim			II. Öğretim			Uzaktan Eğitim			Genel Toplam		
K	E	Toplam	K	E	Toplam	K	E	Toplam	K	E	Toplam
2	3	5			0			0	2	3	5

5.1.6. Mezun Olan Öğrenciler ve Yeni Kayıtlar

I.C.1-5.1.6

2015-2016 Mevcut Öğrenci			2014-2015 Mezun Öğrenci			2015-2016 Yeni Kayıt		
K	E	Toplam	K	E	Toplam	K	E	Toplam
329	277	606	35	52	87	73	38	111

5.1.7. Lisans ve Önlisans Programlarında Eğitim Gören Uluslararası Öğrenci Sayıları

I.C.1-5.1.7

I. Öğretim			II. Öğretim			Uzaktan Eğitim			Genel Toplam		
K	E	Toplam	K	E	Toplam	K	E	Toplam	K	E	Toplam
		0			0			0			0

5.1.8. Dış Hekimliğinde Uzmanlık Eğitimi Yapanlar (DUS)

I.C.1-5.1.9

	Toplam Kontenjan Sayıları	Dış Hekimliğinde Uzmanlık Eğitimi Yapanlar (DUS)		
		K	E	Toplam
Dış Hekimliği Fakültesi Kadrosunda	31	21	10	31
Yabancı Uyruklu Statüsünde	2	1	1	2
Sağlık Bakanlığı Kadrosunda	24	17	7	24
TOPLAM	57	39	18	57

5.1.9. Yatay ve Dikey Geçişle Birime Gelen Öğrenci SayısıI.C.1-
5.1.13

Ana Bilim Dalı	Yatay Geçişle Gelen Öğrenci Sayısı			Dikey Geçişle Gelen Öğrenci Sayısı		
	K	E	Toplam	K	E	Toplam
Klinik Bilimler Bölümü	10	13	23			0
TOPLAM	10	13	23	0	0	0

5.1.10. Üniversiteden Ayrılan Öğrenci Sayısı (Birim Düzeyinde)

I.C.1-5.1.15

Kendi İsteği ile Ayrılan	Öğr. Ücr. ve Katkı Payı Yatırmayanlar	Başarısızlık (Azami Süre)	Yük. Öğr. Çıkarma	Yatay Geçiş	Diğer	Toplam
7				5		12

5.1.11. Kurum Dışı Burs Alan Öğrenci Sayıları

I.C.1-5.1.17

Kurum Dışı Burslar	Yararlanan Öğrenci Sayısı
Kredi Yurtlar Kurumu Bursu	73
Kredi Yurtlar Kurumu Öğrenim Kredisi	299
Milli Eğitim Bakanlığı (MEB) Bursu	
Kamu Kurum ve Kuruluşlarca Alınan Burslar	
Özel Burs	
OMÜ Bursu	52
TOPLAM	424

5.2. Sağlık Hizmetleri**5.2.1. İnsan Sağlığı**

Diş hekimliği Fakültesi kliniklerinde hem eğitim amaçlı hem de toplum ağız diş sağlığına katkıda bulunmak amacıyla hastalara hizmet verilmektedir.

5.2.1.1. Diş Hekimliği Hasta Sayısı

I.C.1-5.2.1.8

Alan Adı	Hasta Sayısı	Ameliyat Sayısı
Ağız Diş ve Çene Radyolojisi	31.630	
Ağız Diş ve Çene Cerrahisi	35.245	7.736
Ortodonti	35.697	
Periodontoloji	38.694	
Pedodonti	27.755	
Restoratif Diş Tedavisi	16.903	
Endodonti	18.385	
Protetik Diş Tedavisi	24.900	
TOPLAM	229.209	7.736

5.3. İdari Hizmetler

Diş hekimliği Fakültesi kliniklerinde hem eğitim amaçlı hem de toplum ağız diş sağlığına katkıda bulunmak amacıyla hastalara hizmet verilmektedir.

Tedavi karşılığı olarak elde edilen Döner Sermaye gelirleri 2547 Sayılı Kanununun 58. maddesi uyarınca çıkarılan Döner Sermaye işletmeleri yönetmeliği ve bununla ilgili diğer kanun, yönetmelik ve tebliğler çerçevesinde çeşitli hizmetler için kullanılmaktadır. Döner Sermaye gelirlerinde KDV, demirbaş ve sarf malzemesi alımı, çalışanların döner sermaye katkı payları ile eğitim için gerekli araç ve gereçlerin alımı yapılmaktadır.

6. Yönetim ve İç Kontrol Sistemi

6.1. 2015 Yılı İç Denetim Faaliyetleri

I.C.1-6.2

DENETLENEN BİRİM	DENETİM TÜRÜ	DENETİM ALANLARI
Dekanlık	İç Denetim	İş Sağlığı ve Güvenliđi

II- AMAÇ VE HEDEFLER

A. Birimin Amaç ve Hedefleri

1. Stratejik Amaç ve Hedefler

II.A-1.1

Stratejik Amaçlar		Stratejik Hedefler	
1.	EĞİTİM ALANINI GÜÇLENDİRMEK	1.3.	Öğretim elemanlarının yetkinliklerinin her yıl artırılması
2.	KURUMSAL KAPASİTEYİ GELİŞTİRMEK	2.2.	Organizasyon işleyişini, insan kaynađını ve kurum kültürünü geliştirmek

Üniversitemiz 2014-2018 II. Stratejik Planında Birimimizin sorumlu tutulduđu Stratejik Amaç ve Hedefler yazılmıştır.

III. FAALİYETLERE İLİŞKİN BİLGİ VE DEĞERLENDİRMELER

A. Mali Bilgiler

1. Bütçe Uygulama Sonuçları

1.1. 2015 Yılı Bütçe Uygulama Sonuçları

III.A.1-1

Tertip	Başlangıç Ödeneği KBÖ	Eklenen	Düşülen	Yıl Sonu Toplam Ödeneği	Yıl Sonu Harcaması	Yılsonu Kalan	Toplam Ödeneğin Harcama Yüzdesi
38.22.02.34-09.4.1.00-2-01.1	5.622.800,00	1.356.761,76	0,00	6.979.561,76	6.979.561,76	0,00	100%
38.22.02.34-09.4.1.00-2-02.1	1.236.000,00	13.130,98	0,00	1.249.130,98	1.249.130,98	0,00	100%
38.22.02.34-09.4.1.00-2-03.3	19.200,00	3.000,00	0,00	22.200,00	20.979,58	1.220,42	95%
38.22.02.34-09.4.1.00-2-03.5	2.200,00	55,00	0,00	2.255,00	2.252,50	2,50	100%
TOPLAM	6.880.200,00	1.372.947,74	0,00	8.253.147,74	8.251.924,82	1.222,92	100%

2. Temel Mali Tablolara İlişkin Açıklamalar

2.1. Mal ve Hizmet Alımına İlişkin Veriler

2.1.1. Yolluklara İlişkin Veriler

2.1.1.1. Yurtiçi Yolluk Giderlerine İlişkin Veriler

III.A.2-1.1.1

Sıra No	Açıklama	2015 Yılı
1	Yurtiçi Geçici Görevlendirme Sayısı	55
2	Yurtiçi Geçici Görev Süresi (Gün)	213
3	Yurtiçi Sürekli Görev Yolluđu Alan Personel Sayısı	2

2.1.2. Haberleşme Giderlerine İlişkin Veriler

III.A.2-1.2.1

HABERLEŞME GİDERLERİNE İLİŞKİN BİLGİLER	
Abone Olunan Telefon Hattı Sayısı	6
Telefon Abonelik ve Kullanım Gideri	2.255,00 TL
2015 Yılı Toplam Haberleşme Gideri	2.253,00 TL

B. Performans Bilgileri

1. Faaliyet ve Proje Bilgileri

1.1. Faaliyet Bilgileri

a) Fiziki altyapının geliştirilmesi

- Mevcut kütüphanenin yeniden şekillendirilmesi yoluyla daha kullanışlı ve daha fazla sayıda öğrencinin yararlanabileceği hale getirilmesi ve yeni, güncel kitapların alınması
- Gelişen teknoloji ile birlikte teşhis ve tedavi kolaylığı sağlayan 3-boyutlu görüntüleme sistemi CAD-CAM cihazı (Cone-beam tomografi cihazı) Fakültemizde hizmet vermeye devam etmektedir.
- Şehir merkezinde hizmet verecek ve daha çok fakültemizin şehir irtibat noktası olarak görev göreceğ şehir polikliniği faaliyetlerine devam etmektedir.
- Merdivenlere kayarak düşmeyi önlemek için bantlar yerleştirildi.

b) Hasta akış hızını arttırmak ve tedavilerin tamamlanma sürelerinde hasta sirkülasyonundaki aksamalardan doğan problemlerin giderilmesi

- Şehir polikliniğinde Pedodonti Anabilim Dalı için 2 ünit verilerek hasta sirkülasyonunun hızı arttırıldı.

c) Hasta memnuniyeti ve beklentileri ile ilgili değerlendirmelerin düzenlenmesi

- Fakültede tedavi yapılan hastalara hasta memnuniyeti ile ilgili anketin uzman kişilerce hazırlanması, uygulanması ve değerlendirilmesi
- Fakülteye yerleştirilen şikâyet ve öneri kutularındaki şikâyet ve önerilerin halkla ilişkiler birimince değerlendirilmesi.
- Engelli hastaların fakülte giriş-çıkışını ve fakülte içerisinde gerekli bölümlere ulaşımını kolaylaştıracak alt yapı düzenlemelerinin (asansör, eğimli alanlar vs) tamamlanması.
- Hasta ile iletişimin iyi olması için akademik, idari ve yardımcı personele iletişim becerileri adı altında seminerler düzenlenmesi.

d) Akademik ve idari personel ile öğrenci memnuniyetinin mevcut durumunun belirlenmesi

- İdari personele yönelik meslek içi eğitim verilebilmesi için eğitim gereksinimi olan konuların belirlenmesi ve eğitim faaliyetlerinin planlanması

- Akademik ve idari personel ile öğrenci memnuniyetinin belirlenmesi için gerekli anketlerin hazırlanması, uygulanması ve değerlendirilmesi
- Meslek içi eğitim uygulamalarına destek teşkil edecek iletişimlerin kurulması
- Entegre (blok) sisteme geçildiğinden öğrenci memnuniyet ve öğretim üye geri bildirim anketlerinin düzenlenmesi

1.2. Yılı Öğrenci Cari Hizmet Maliyet Tablosu

III.B.1-1.15

Fakülte/Enstitü/Yüksekokul	Toplam Cari Gider (TL)	Toplam Öğrenci Sayısı	Cari Gider Öğrenci Maliyeti (TL/Kişi)
Dış Hekimliği Fakültesi	8.251.924,82 ₺	606	13.617,04 ₺

1.3. Kültür, Sanat ve Spor Hizmetleri

III.B.1-1.18

Birim Adı:	Dış Hekimliği Fakültesi	
2015 Yılı İçerisinde Düzenlenen Etkinlikler		
Sıra No	Etkinlik Türü	Sayısı
1	Eğitim	18
2	Festival-Gösteri-Şölen	
3	Gezi	
4	Konferans	
5	Konser	
6	Panel	
7	Seminer	
8	Sergi	
9	Söyleşi	
10	Turnuva	
11	Yarışma	
12	Spor	
13	Bilgilendirme Seminerleri	2
14	Kurs	
15	Diğer	
TOPLAM		20

1.4. Öğrenci Başına Düşen Derslik Alanı

Öğrenci başına yaklaşık (492 m2 Sınıflar / 606 öğrenci) 0,810 m2 derslik alanı düşmektedir.

2. Performans Sonuçları Tablosu

III.B.1-2.1

Yıl	Hedef	Gösterge	Birim Kodu	Ocak	Şubat	Mart	Nisan	Mayıs	Haziran	Temmuz	Ağustos	Eylül	Ekim	Kasım	Aralık
2015	2-Üçlü eğitimi aktifleştirip geliştirmek ve farklı alanlara yaymak.	21-Lisans eğitimindeki öğretim elemanı sayısı.	234	48	64	104	104	104	104	48	48	115	115	115	115
2015	3-Öğretim elemanlarının yetkinliklerinin artırılması	26-“Eğitici Eğitimi” almış öğretim elemanı sayısı.	234						20						
2015	4-Eğitim - Öğretimi destekleyen sosyal, kültürel ve sportif etkinliklerin artırılması.	28-Düzenlenen etkinlik (festival, yarışma, şenlik, turnuva, konferans, panel, kongre vb.) sayısı.	234	0	0	0	0	1	0	0	0	1	1	2	1
2015	8-İnsan kaynağını ve kurum kültürünü geliştirmek.	62-Yurtdışı kongre, konferans, seminer vb. bilimsel toplantılara gönderilen akademik personel sayısı.	234	0	1	2	7	3	20	0	0	17	7	11	0

234-2015 Yılı Dış Hekimliği Fakültesi Birim Faaliyet Raporu

2015	8-İnsan kaynağını ve kurum kültürünü geliştirmek.	63-Yurtiçi kongre, konferans, seminer vb. toplantılara gönderilen akademik personel sayısı.	234	6	5	9	16	17	9	3	0	7	10	25	10
2015	8-İnsan kaynağını ve kurum kültürünü geliştirmek.	64-Yurt içi seminer, konferans, eğitim vb. toplantılara gönderilen idari personel sayısı.	234	0	1	0	0	0	0	0	0	0	0	0	1
2015	8-İnsan kaynağını ve kurum kültürünü geliştirmek.	67-Verilen oryantasyon eğitim sayısı.	234	3	0	0	0	0	0	0	0	0	0	0	0
2015	8-İnsan kaynağını ve kurum kültürünü geliştirmek.	68-Hizmet içi eğitime katılan akademik personel sayısı.(Eğitici eğitimi ve oryantasyon eğitimi hariç.)	234	34	41	76	45	69	0	0	0	0	0	0	42
2015	8-İnsan kaynağını ve kurum kültürünü geliştirmek.	69-Hizmet içi eğitime katılan akademik personel eğitim süresi.(Eğitici eğitimi ve oryantasyon eğitimi hariç.)	234	2	2	2	2	2							1

234-2015 Yılı Dış Hekimliği Fakültesi Birim Faaliyet Raporu

2015	8-İnsan kaynağını ve kurum kültürünü geliştirmek.	70-Hizmet içi eğitime katılan idari personel sayısı.(Eğitici eğitimi ve oryantasyon eğitimi hariç.)	234	12	7	10	27	11	0	0	0	0	0	0	16
2015	8-İnsan kaynağını ve kurum kültürünü geliştirmek.	71-Hizmet içi eğitime katılan idari personel eğitim süresi.(Eğitici eğitimi ve oryantasyon eğitimi hariç.)	234	1	1	1	1	1	0	0	0	0	0	0	1
2015	10-Kütüphane hizmetlerini iyileştirerek bilgiye daha hızlı ve kolay erişimi sağlamak.	230-Birim Kütüphanelerine kayıtlı basılı yayın sayısı (kitap, tez)	234	931	931	931	931	931	931	931	931	931	931	931	931

3. Performans Sonuçlarının Değerlendirilmesi

16 Nisan 2015 tarihi itibarı ile Fakültemizde Kalite Birimi oluşturulmuştur. Kalite Biriminin düzenlediği eğitimler sebebiyle önceki yılın hedeflerinde sapmalar göstermektedir. Ayrıca hızlıca artan akademik kadromuz sebebiyle tahmin edilemeyen oranda bilimsel çalışmalara görevlendirmeler olmuştur.

IV. KURUMSAL KABİLİYET VE KAPASİTENİN DEĞERLENDİRİLMESİ

A. Üstünlükler

- Öğretim Üyesi Sayısının öğrenci sayısına göre yeterli olması
- Genç, dinamik ve yeniliğe açık öğretim elemanı sayısının çok olması
- Dersliklerde ders işlemeye yeterli donanımların (bilgisayar, projeksiyon vs.) olması
- Klinik öncesi laboratuvarların teknik açıdan yeterli olması
- Fakülte dergisinin Türk Tıp Dizininde olması ve SDE ile kredilendirilmesi
- Toplum Ağız Diş Sağlığına yönelik çalışmaların klinik öğrenci eğitimi kapsamında hem dönem 4 hem de dönem 5. Öğrencileri için klinik uygulama düzeninde yapılması
- Ulusal ve uluslararası etkinliklere katılımın desteklenmesi
- Tam zamanlı çalışan öğretim üyesi sayısının fazla olması
- Fakülte içi döner sermaye paylarının düzenli periyotlarda dağıtılıyor olması
- Hasta hizmeti verilirken teknolojinin yeterince kullanılması

B. Zayıflıklar

- Fiziki alan yetersizliği
- Mevcut arşivin dijital ortama aktarılamaması
- Mesleki eğitim almış kalifiye yardımcı personel eksikliği
- Temel tıp eğitiminin istenilen düzeyde olmaması
- Randevu sisteminin hedeflenen düzeye oluşturulamaması.
- Sağlık Bilimleri Enstitüsü tarafından yürütülen doktora programlarına devam eden öğrencilerin kadro sorunları

C. Değerlendirme

- Yeni Diş Hekimliği binasının yapımına devam edilmektedir.
- Akademik ve idari personelin memnun olmadığı şartları iyileştirilmeye çalışılmaktadır.
- Öğrencilerin memnun olmadığı şartları iyileştirilmeye çalışılmaktadır.
- 2015 yılı DUS sıralamasından (2., 8. ve 25.) başarı sağlanmıştır.

V. ÖNERİ VE TEDBİRLER

- 1- Lisans öğrencisi sayısının her yıl artması fiziki kapasite yetersizliğini beraberinde getirmekte ve eğitimimizin bir bölümünün dayandığı usta çırak ilişkisi modeline zarar vermektedir. Bu sayı artışının fiziki imkânların üzerinde olmaması için gerekli tüm yerlere gerekçeli görüş beyan edilmesi gerekmektedir.
- 2- Doktora yapan öğrenciler Araştırma Görevlisi kadrosuna atanamadıkları için Döner Sermayeden pay alamamaktadırlar. Bu da aynı şartlarda çalışan araştırma görevlisi kadrosuna atanmalarda sorunların yaşanmasına neden olmaktadır. Uzmanlık alanlarımızı düzenleyen yeni yasa ile gelen uzmanlık öğrencilerinin kadro sıkıntısı olmaması olumlu bir gelişme fakat düzenleme öncesi çalışmaya/öğrenimlerine başlayan araştırma görevlilerinin mağduriyetlerinin giderilmesi için de gerekli tedbirlerin alınması gerekmektedir.
- 3- Yeni Fakülte binasının ivedilikle tamamlanarak hizmete sunulması hem lisans/doktora/uzmanlık öğrencilerinin eğitimi, hem de tedavi edici/koruyucu hasta hizmetlerinin sunulması konularında birçok problemin çözümünü sağlayacaktır.
- 4- Eğitim kalitesini ve Anabilim Dalları kliniklerinde verilen hasta başı uygulama eğitim düzeyini artırarak lisans öğrencilerinin daha yüksek seviyede DUS başarısı elde etmesi sağlanacaktır.
- 5- Akademik başarı düzeyini artıracak yolların denenmesi(Örn: Yurt dışı yayın desteği verebilecek profesyonel kişilerin istihdamı)
- 6- Lisans eğitim sisteminde müfredat değişikliği yapılmış olup entegre sisteme geçilmiştir. Sistemin geliştirilmesi için çalışmalar devam etmektedir.
- 7- Hizmet içi eğitimlerin düzenli olarak yapılması Fakültenin kalitesini daha da artıracığı düşüncesinde olup, bu eğitimler gerçekleştirilmiştir.

HAZIRLAYAN

Adı ve Soyadı : Hasan Hüseyin GÜMÜŞHAN

Unvanı : Fakülte Sekreteri

Telefonu : 2173

İmza :

VI. İÇ KONTROL GÜVENCE BEYANI

Harcama yetkilisi olarak yetkim dâhilinde; bu raporda yer alan bilgilerin güvenilir, tam ve doğru olduğunu beyan ederim.

Bu raporda açıklanan faaliyetler için idare bütçesinden harcama birimimize tahsis edilmiş kaynakların etkili, ekonomik ve verimli bir şekilde kullanıldığını, görev ve yetki alanım çerçevesinde iç kontrol sisteminin idari ve mali kararlar ile bunlara ilişkin işlemlerin yasallık ve düzenliliđi hususunda yeterli güvenceyi sağladığını ve harcama birimizde süreç kontrolünün etkin olarak uygulandığını bildiririm.

Bu güvence, harcama yetkilisi olarak sahip olduğum bilgi ve değerlendirmeler, iç kontroller, iç denetçi raporları ile Sayıştay raporları gibi bilgim dâhilindeki hususlara dayanmaktadır.¹

Burada raporlanmayan, idarenin menfaatlerine zarar veren herhangi bir husus hakkında bilgim olmadığını beyan ederim.² (SAMSUN – .../01/2016)

Prof.Dr. Hikmet AYDEMİR
Dekan

Yıl içinde harcama yetkilisi deđişmişse “benden önceki harcama yetkilisi/yetkilerinden almış olduğum bilgiler” ibaresi eklenir.¹

Harcama yetkilisinin herhangi bir çekincesi varsa bunlar liste olarak bu beyana eklenir ve beyanın bu çekincelerle birlikte dikkate alınması gerektiđi belirtilir.²

İÇ KONTROL GÜVENCE BEYANI EK TABLOSU

Harcama Yetkilisi	Göreve Başlama Tarihi (Gün/Ay/Yıl)	Görevden Ayrılma Tarihi (Gün/Ay/Yıl)	İmza
Prof.Dr. Mete ÖZER	14.02.2015	15.02.2015	
	05.03.2015	08.03.2015	
	11.03.2015	14.03.2015	
	08.06.2015	10.06.2015	
	30.06.2015	04.07.2015	
	22.07.2015	25.07.2015	
	10.08.2015	15.08.2015	
	17.09.2015	19.09.2015	
	12.10.2015	17.10.2015	
	22.10.2015	25.10.2015	
Doç.Dr. Emel BULUT	22.07.2015	25.07.2015	
	03.08.2015	08.08.2015	